

Taishoku gojo kaihou

退職互助会報

平成21年7月27日発行

No.114

編集・発行 財団法人 岡山県教育職員互助組合（退職互助部）
常務理事 村木 生久
岡山市北区内山下2丁目4番6号 岡山県教育庁福利課内
直通 ☎ 086 226 - 7609 - 7610
互助組合ホームページアドレス (URL) <http://www.okayamafukurinet.jp/>

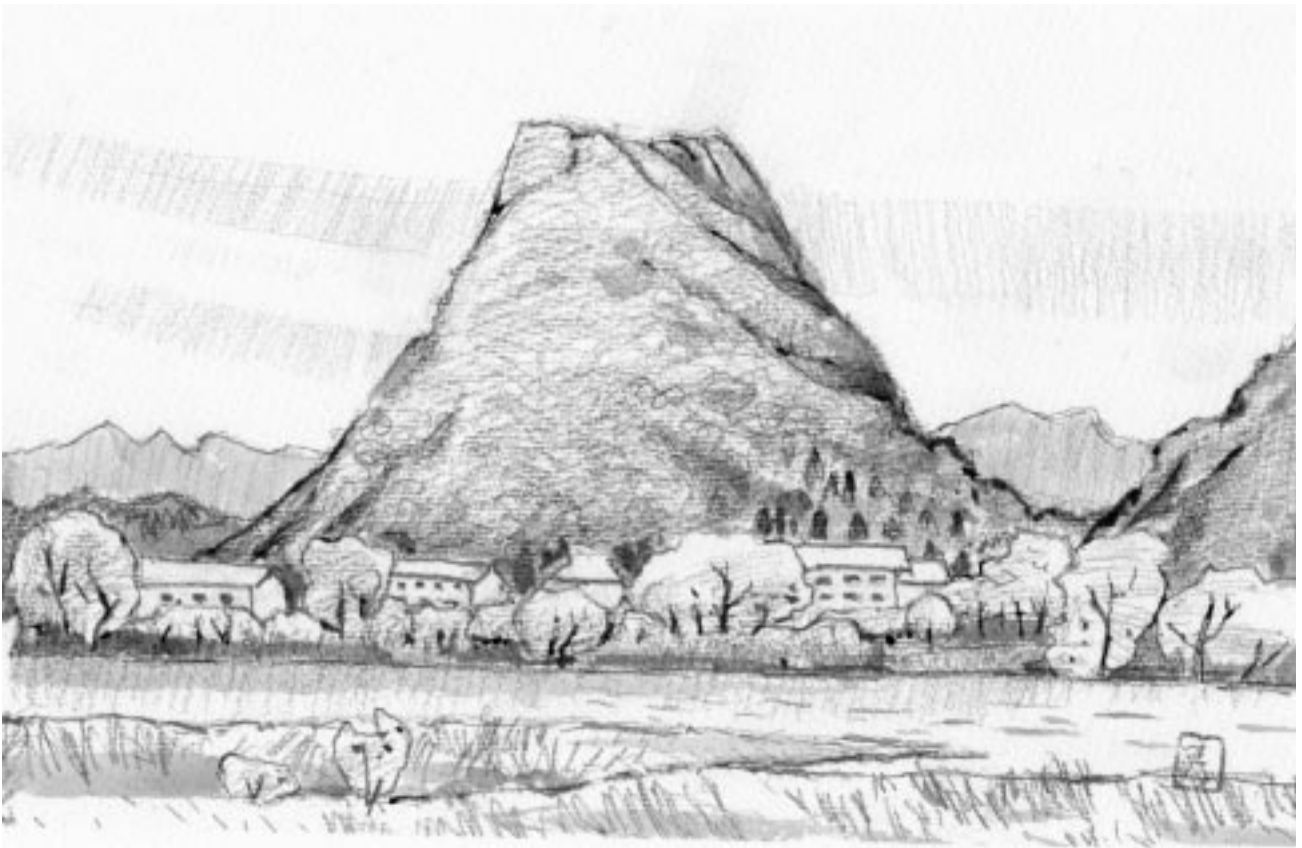

「赤磐富士」(県立岡山御津高校東より)

岡山から国道53号線を車で北に30分程走ると、岡山市北区御津金川に着く。旭川に沿った所に県立岡山御津高校があり、対岸にこの山が見える。あまり大きな山ではないが、形が整っていて可愛らしい山である。富士山の形をしているので、土地の人は「赤磐富士」と呼び、親しまれている。昭和28年頃迄はこの山は赤磐郡の領域であったことからその名で呼ばれている。山全体が落葉樹に被われ四季の移ろいが美しい。この地で育ち、遠く離れていっても、ふるさとを思い浮かべる度に思い出す山である。

(絵と文) 御津支部 宗次 秀男

おもな内容

C o n t e n t s

- ・平成21年度事業計画・予算の概要
- ・親睦旅行後期募集
- ・療養補助金請求書に関するQ & A
- ・支部だより / 健康法と趣味 / 学校の思い出
- ・教職員美術展作品募集のお知らせ
- ・教職員美術展申込書
- ・平成21年度退職互助部支部一覧
- ・訃報
- ・平成21年度退職互助部特別会員新会員名簿
- ・公益法人制度改革に対する検討状況
- ・事務局だより

退職互助部

平成21年度事業計画 ・予算の概要

5月28日にピュアリティまきびで開催された第78回評議員会において、平成21年度の実業計画並びに予算が承認されました。

退職互助部の諸事業を行うための財源は、35歳以上の現職会員の掛金と利息・配当金収入です。

支出の中心である医療給付については、平成19年度から1,000円控除の6割給付が実施された結果、平成21年度については何とか現状の給付水準を維持できそうな状況です。

ただし、収入の9割を占める現職会員の掛金について、今後現職会員数の減少が見込まれる中、国の医療改革の動向を注意深く見据えながら、事業を進めていかなければなりません。

給付事業

特別会員数を13,000人と推計し、給付事業総額を2億7,465万円と見込んでいます。

給付の中心は、特別会員に対する療養補助金で給付事業の92.4%を見込んでいます。

その他の給付としては、長寿記念品料、埋葬料等で2,090万円を見込んでいます。

厚生事業

厚生事業は1,809万円を計上しています。

会報

年間2回発行（7月、11月の予定）

7月号については、新会員名簿を掲載

親睦旅行

国内コース（北海道、嬉野・黒川）

美術展

現職会員と合同で、11月3日(火)から8日(日)まで

「岡山県天神山プラザ(旧県総合文化センター)」で開催

囲碁・将棋大会

新春恒例の囲碁将棋大会を平成22年1月24日(日)に「ピュアリティまきび」で開催

支部事業

県内32支部で、独自の事業を実施

支部事業費総額1,500万円

事業収入内訳 (3億8,203万円)

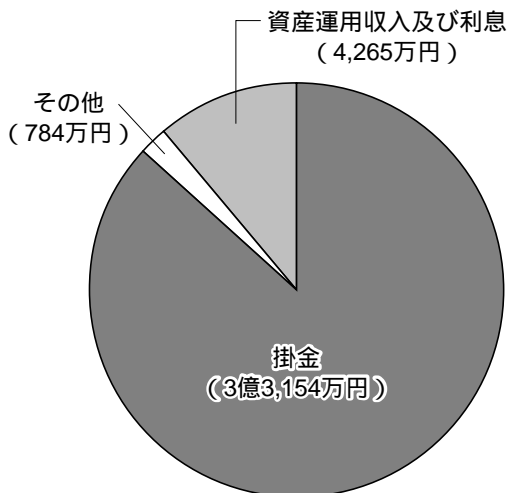

事業支出内訳 (3億9,071万円)

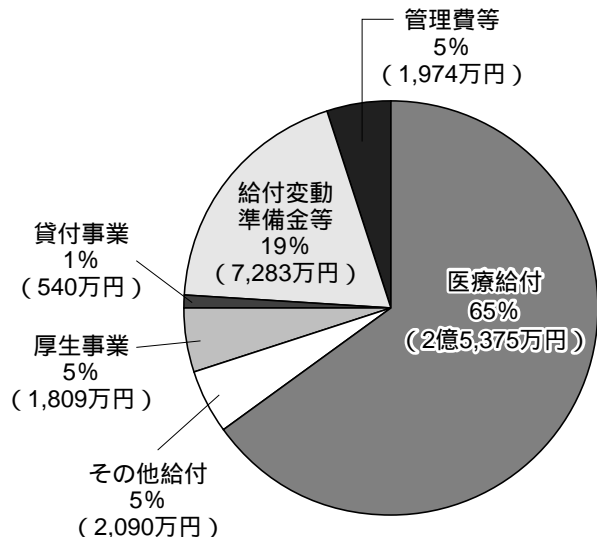

平成21年度 親睦旅行後期募集

本年度の退職互助部親睦旅行の後期募集は、「嬉野・黒川温泉」コースを予定しております。

- 1 申込方法等
下記のとおり、必要事項を記入の上、ハガキでお申し込みください。
電話での申込みは受け付けません。
申込締切日は8月31日(月)必着です。
- 2 参加資格
特別会員含め同伴家族4名まで
家族：配偶者、父母、兄弟姉妹、子等
- 3 参加決定
定員を超える場合は抽選により、参加者を決定し、後日、ご自宅へ連絡します。
- 4 その他
・最少催行人数(30名)に達しない場合は中止することがあります。
・各コースには、退会記念品の「旅行券」が使用できます。
・参加取消は下記業者へ連絡してください。

【申込先及び問い合わせ先】

〒700-0822 岡山市北区表町1-7-36
(株)JB中国四国岡山支店 担当：新屋・石井
TEL (086) 232 - 7278

親睦旅行

～九州湯巡り～

嬉野・黒川温泉3日間コース

68,000円

定員未満の場合、若干変更あり

締切：平成21年8月31日(月)必着

【行程】

10/4 (日)	岡山駅(7:57)＝博多駅～紅乙女酒造～麒麟ビールファーム～九州国立博物館～嬉野温泉 宿泊：茶心の宿「和楽園」
10/5 (月)	嬉野～大川内山窯元～七ツ釜遊覧～鳴子～虹ノ松原～黒川温泉(湯巡り手形) 宿泊：湯峡の響き「優彩」
10/6 (火)	黒川～九重夢大吊橋～湯布院自由散策～豊後高田昭和の町～小倉駅＝岡山駅(19:00頃)

コースのポイント

日本で4番目の国立博物館を見学
奇岩景勝の地「七ツ釜」を遊覧
黒川温泉では、露天風呂巡りを体験
日本一の人道大吊橋「九重夢大吊橋」を見学
豊後高田市の昭和の町などゆっくり散策

申込書記入例

コース名	コース
郵便番号	
住所	
特別会員番号	第 号
ふりがな	
氏名	
電話番号	
年齢	
性別	
同伴家族	
(特別会員のとき)	(第 号)
ふりがな	
氏名	
電話番号	
年齢	
性別	
続柄	

療養補助金制度に関する Q & A

年々医療制度が複雑になっているため、療養補助金の請求手続きについて、次のような質問が多々あります。今後のご参考にしてください。

給付を受けることができるのはいつからですか？

療養補助金の給付の対象となるのは、満60歳になった翌年度の4月診療分からです。

支払った医療費の全額が給付されるのですか？

同一月の医療機関・薬局・同一診療科・科毎の支払額(保険診療分のみ)の合計額から1,000円を控除した額の60%を給付します。

給付対象外のものとは何ですか？

・本人以外の方の療養費
・保険適用診療外費用(入院時食事療養費・差額ベッド代・容器代・文書料等)
・健康診断・人間ドック・予防接種・交通事故等第三行為によるもの。
また、施設介護サービス費など介護保険適用に係るものも、給付対象になりません。

整骨院に通院していますが請求できますか？

整骨院等を受診している場合、保険診療分を請求することができます。領収書・レシートの中で保険適用分を明記してもらって下さい。

高額療養費の場合は、どうしたらよいのでしょうか？

2～3か月後に市町村から高額医療費の支給決定通知があるので、その写しを添えて療養補助金の請求をしてください。高額療養費として支給された額を除いた医療費が、療養補助金の給付の対象となります。

高額療養費の場合、市町村の給付決定まで、療養の給付を保留することがあります。

請求書の「月別領収書の合計欄」には、その月の医療費の総額を記入すればよいのですか？

同一月の入院・外来別に、医療機関別・診療科別（薬局は同一店舗・同一月）の支払額に分けた医療費（保険診療分のみ）の合計額を記入してください。

請求書に添付するのは、レシートでも構いませんか？

受診者名が記入され、病院の領収担当者の印があるものならかまいません。（保険適用分を明記のこと）

領収書（レシート）を紛失したのですが、どうしたらよいのでしょうか？

請求書の下欄の「自己負担医療費内訳書」欄を医療機関で記入してもらってください。（保険適用分を明記のこと）ただし、医療機関によっては、文書料が必要な場合がありますので確認してください。

療養補助金請求のとき領収書（レシート）はコピーでもよいのですか？

領収書が必要な場合は、領収書のコピーの提出でも差し支えありませんが、領収書に「請求済」と記入したものをコピーしてください。

また、再請求にならないように、各自で記録管理してください。最近、給付後再度同じ請求がされるケースが多発しておりますので十分管理をお願いします。

領収書は、3ヶ月分の医療費をまとめて書いてもらってもよいのですか？

数ヶ月分の医療費を合算した領収書でも結構ですが、余白に月毎の内訳を記入してください。（保険適用分を明記のこと）

用紙がないので、請求欄に線を引いて行を増やして、まとめて請求してもよいですか？

コンピュータ処理のため、記入欄を線で区分したり、紙を貼るなどして、1枚の請求書で10件（行）以上記入することはできません。10件以上ある場合は、複数枚の請求書で提出して下さい。

領収書（レシート）は、テープで請求書に貼ってもよいのですか？

紛失の原因になりますので、テープやホッチキス留めはご遠慮下さい。該当する請求書の裏面に、記入した順に必ず糊付けしてください。

確定申告のとき、医療費控除の対象となる金額等はどのようなものなのでしょうか？

医療費控除の対象となる金額は、次の式で計算した金額です。

（実際に支払った医療費の合計額 - (1)の額） - 10万円
（1）の額は、療養補助金・保険金等で補てんされる金額
（例）退職互助部からの療養補助金、健康保険などで支給される高額療養費などです。

口座を廃止したのですが、どうしたらよいのでしょうか？また、給付金の受取は、ゆうちょ銀行（郵便局）以外でもよいのですか？

送金口座を廃止したり、変更したりした場合に、そのまま放置すると、送金ができなくなりますので、すみやかに特別会員異動届により事務局に連絡してください。

また、一般金融機関でも受取ができるようになりましたので、変更希望の方は、特別会員異動届によりお手続きください。

請求書を送ったのですが、送金はいつどこに振り込まれるのですか？

療養補助金は、毎月15日に締め切ったものを処理して、翌月25日に送金しています。締切り間際に郵送されたものについては、郵便事情によっては、翌々月の送金になることがありますので、ご了解ください。

送金は、登録口座にお送りします。（25日が休日・祝祭日の場合はその翌日）

請求期限はいつですか？

給付の請求の権利は、事実発生の日から、満2年をもって消滅しますので余裕をもって早めにご請求ください。

**【お問い合わせ先】岡山県教育庁福利課
退職互助班
TEL 086 - 226 - 7610（直通）**

倉敷 玉島支部

倉敷市の退職互助部は、6支部に分かれて活動しています。年度末の3月には、支部長・副支部長・常任幹事が一堂に会し、6支部連絡会をもち、情報交換を行っています。

倉敷玉島支部は、本年度は13名の新会員を迎えて、372名でスタートしました。

総会と研修旅行

昨年は5月26日に、35名が参加し鞆の浦へ、往きのバスの中で総会の前半を開催しました。観光ガイドさんの案内で鞆の浦の史跡をめぐり、昼にあぶと別館の一室をお借りして総会の後半と昼食、午後は阿弭観音へ参拝という日程で実施しました。

秋の研修旅行

昨年は11月17日に、智頭宿の石谷家住宅と芦津の里みたき園へ40名の参加で実施しました。石谷家住宅ではさまざまな様式が調和した豪壮な邸宅に感動しました。みたき園では昔ながらの自然の味の山菜料理を楽しむことができました。帰りは人形峠を通り紅葉の美しさに目を見張った楽しい1日でした。

講演会と懇親会

平成21年3月5日に、50名が参加し、倉敷市旧柚木

家住宅（西爽亭）に郷土史家渡邊義明先生をお迎えして、「備中玉島ええじゃないか騒動」と題し、維新前後の玉島について興味深いお話を聞きました。講演の後、会食をしながら懇親会をもち、久しぶりの出会いに話がはずみました。

女性部研修会

平成21年3月12日に、参加者17名で青春キップを利用して、丸亀の万象園・美術館・港ミュージアムを見学しながら旧交を温めました。

その他の活動

- ・役員会（年3回）総会、研修旅行、講演会の計画
- ・幹事会（年3回）各種事業計画を審議、決定
- ・支部便りの発行（年3回）各種事業の案内
（倉敷玉島支部 大田 朝一）



研修旅行 智頭宿 石谷家住宅(H20.11.17)

支部だより

久米支部

久米支部は会員数217名、久米南町と美咲町で構成され親睦行事等を開催しています。久米南・中央・旭・柵原の4支区で支部役員や行事担当を分担、また4支区別に総会・研修会を実施しています。

支部総会・親睦会

例年5月25日に開催、30数名の参加者を得て4支区の活動報告を含む和やかな総会を開催します。その後会食を共にし、参加者が楽しく懇談、平素の生活の様子や健康状態の話に華が咲き、時間の経つのを忘れて親睦を深めています。今後は参加者の増加と交通手段の確保が課題となっています。

親睦・研修旅行

毎年10月初旬に実施される1日

バス旅行は、会員がゆっくりと時間をかけてふれあいのできる出会いの場です。会員数が300名を越えていた2年前までの旧久米支部時代は、40名以上の参加者と助成金の何倍もの参加費を集めて1泊旅行を実施。舞踊・奇術・カラオケなど誠に楽しかった宴会と夜の語り合いを懐かしむ声もあります。昨年から会員数が減り



教育職員退職互助久米支部総会(H20.5.25)

大型バスの定員確保が困難となり、石見銀山日帰り旅行を行いました。今年は宇治平等院と伏見酒蔵の街を散策予定。新たな出会いを期待しています。

各支区の活動

旭支区 春に総会を開催、会員の高齢者叙勲を祝い先輩の話を楽しみながら会食、桜とつつじの名所三休公園の清掃活動に汗を流して解散。

中央支区 春に総会を開き、会員の傘寿を祝賀、また乗用車に分乗して牛窓方面に日帰り旅行実施。

久米南支区 総会で先輩の話聞き、悪徳商法撃退方法講習会、年5回グランドゴルフを楽しみ、町内の文化行事にも趣味を生かして積極的に参加。

柵原支区 春の総会と会食、会員動静の確認に話題集中。夏期に1日研修。昨年は湯郷温泉で郷土の

偉人岸田吟香の生涯について研修後会食と入浴。

各支区は参加費と年会費1,000円を別途集金して運営
（久米支部 泉 和男）

NEXT

次回の支部は玉野支部・小田支部

👍 私の健康法 UP! 🏠

～百歳をめざして～



備前・和気支部
松田 更葉

朝、目覚めると床の中で、手の指の開閉屈伸運動と足の指の開閉、足首の回旋運動をし、四つ這いになりひざを立て、腕の屈伸そして腰の前後運動、次にゆっくり腰を左右に振ります。この動きはとても気持ちよい癒しです。起床後直に還元水を一杯飲みます。庭

に出て楠の木の下で深呼吸をし、朝食前にケールとリンゴ、バナナと蜂蜜で青汁を作り飲みます。食後にセサミンEと、グルコサミンアンドコンドロイチンのサプリメントを飲みます。昼食前に牛乳とにんにくの蜂蜜漬を飲み、食後に梅干を1個、夕食前に養命酒とラッキョウの蜂蜜漬を飲みます。

晴天時には、田6反畑1.5反、多くの作業が待っています。作物を育てる事が生きがいの1つです。楽しんで労働しています。米、野菜は無農薬栽培物を使って

います。畑には、苺、サクランボ、ビワ、ネクタリン、スイカ、ウリ、桃、ぶどう、キウイ、栗、アーモンド、フェイジョア、柿、みかんとたくましく生育する姿に触れ、自作の果物の味に酔っています。

第2の生きがいは、卓球です。20年前卓球クラブを立ち上げ、小学校で毎日曜日に実施し多くの愛好者が活動しています。これ以外に週2回長船町のクラブへも参加し、卓球する事が楽しくて楽しくて、ほんとに楽しんでいます。

入浴はやや熱めの湯に最初に浴槽の中央に立ち足湯を4～5分行います。この時フラフープの腰の回転運動を左、右交互に10回ずつ行います。脊髄と骨盤の矯正に役立つようです。入浴後ラジオ体操の一部を行います。

就寝前に還元水を飲み、床には上下2枚の毛布（夏以外）の間に薄着で入ります。この毛布は摩擦により強力なマイナスイオンが出て健康増進に役立ちます。過去椎間板ヘルニアで腰痛に悩まされましたが、この毛布のお陰で前述のように元気になりました。

両親が100歳以上生きましたので、後14年は、頑張りたいと思っています。

NEXT

次回の支部は真庭支部

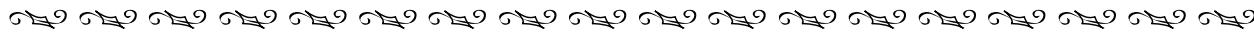

ついに辰巳峠でスギタニルリシジミを見つけたと喜ぶと、寝言でよく言っていた「すぎたに るり」は

「ちょうちょ」の名前だったのと笑われたことも、生きたフェリエベニボシカミキリの姿を求めて奄美大島の原生林に通ったりしたことも昔の事となりました。退職後まもなく心臓ペースメーカーの助けを受ける体となってからも自然探索の本性は押さえがたく、最近では閉山して50年以上も藪に埋もれ、忘れられようとしている美作中の多くの鉱山跡をこの目で確認したくて、山歩きを続けています。まず各地の図書館で鉱山の古い記録をメモしてから、現地に出かけ、古老に尋ねます。古老は目を輝かせながら、子供の頃に「ずり」（廃石・炭坑でのポタ山にあたる）で金の石や、水晶を探したことなどをなつかしそうに話ながら、現場に案内してくれる事もしばしばです。谷を埋めた「ずり」をはい上がり、坑道口を確認してカメラに納めます。そして残っ

「自然探し」



津山支部
福田 元信

ている鉱石を採集します。

作東の金生鉱山跡は岡山県第1号の新鉱物が発見された所です。小字も鉦（たたら）でその起源は古いと思われませんが、今は広大なずり跡を残すのみです。「子供の頃私の家は鉱山関係者の宿屋をしていた」という人から当時の様子を聞き、現地を案内してもらいました。深い杉林のあちらこちらに当時の鉦夫達のこけむした屋敷跡があり、歴史の息吹が感じられました。すでに訪ねた鉱山跡は50か所をこえましたが、いたる所で前述のようなすばらしい体験に浸っています。

喜寿を迎えた体でこの様な事をと、よく言われます。でもそれが意外に頭と体の老化を遅らせてくれているのではないかとと思っています。



NEXT

次回の支部は御津小支部

もち米作りの思い出

西大寺幼・小支部
重利 元身

ツバメが空を舞う季節になると、太伯小で子どもたち・保護者の方々といっしょに知恵を出し合い、汗を流したもち米作りのことを思い出す。私は、農家に生まれ育ち、子どものころ農作業を手伝うことはあったが、それぞれの作業について何も考えてはいなかった。太伯小に赴任し、1か月もたたないころから

これまで教員として経験したことのない農作業で涙と笑いの感動の日々が始まった。

まず、子どもたちが体験する活動には、もみまきや田植えがある。子どもたちの活動が充実したものとなるよう、それぞれの作業の準備をして子どもたちを指導する心構えしておかなくてはならない。いわゆる教材研究である。もみが発芽しなかったり、苗が田植えまでに成長しなかったりした夢を見た。こんな思いが、片時も頭から離れなかった。自分の知らないこと

を、また天候まかせの失敗の許されないことを子どもたちに教材として提供することの不安はつるばかり。

もみを発芽させて、田植えの日を迎えるまでが一番緊張した。「子どもたちにもみをまかせる日から逆算すると、そろそろもみを水に浸けておいたほうがいいのでは？」という校長先生の一言。そこで、種もみを麻袋に入れて消毒もせずに水に浸けた。もみを消毒しなければならないことを後から知った。発芽するのかなと日に何度も見に行っているうち、数日で口ばしみたいな白い突起がのぞいてきた。

いよいよ育苗箱に子どもたちがこのもみを播く日がやってきた。「先生は、今年は初めてだから説明して作業させるから、よう見たり聞いたりしといて」と言われ、保護者の数人がていねいに子どもたちに指導してくださった。ほっとした。播種した育苗箱を並べ苗代を作り、子どもたちとともに水やりを続けた。「先生、苗が調子よう伸びてきたなあ。うれしい？」と6年生の男の子が私の顔をのぞき込んだ。顔を見合せて笑った。そして、無事に田植えを終え、12月には餅つきができた。

学校の思い出

豊永小学校での思い出

高梁東支部
大内 睦子

昭和45年4月、新採用教諭として新見市立豊永小学校へ赴任しました。ホテルのようなモダンな校舎に胸が膨らみました。今なら自宅から車で通える距離ですが、当時は運転免許はないし道は悪いし、教員住宅に入りました。築何十年かの女性教員の宿舎「やまぶき荘」です。部屋へは廊下から障子を開けて入り、台所、風呂、トイレなどは共用です。テレビも洗濯機もない暮らしでしたが、小中学校の教員がなかよく生活していました。初夏には佐伏川にホテルがいっぱい飛びかいます。夕食後、別の住宅におられる校長先生や男性の先生と一緒に夕涼みがてらホテル狩りをするのが楽しみでした。年度初めの家庭訪問では、子どもの家がわからないので下校する子どもと一緒に歩いて出かけました。保護者との話が終わるのを待っている子どもたちが次の家まで送ってくれます。楨地区の日には「先生、どうぞ。」と満奇洞に入らせてくださいました。

昭和45年4月、新採用教諭として新見市立豊永小学校へ赴任しました。ホテルのようなモダンな校舎に胸が膨らみました。今なら自宅から車で通える距離ですが、当時は運転免許はないし道は悪いし、教員住宅に入りました。築何十年かの女性教員の宿舎「やまぶき荘」です。部屋へは廊下から障子を開けて入り、台所、風呂、トイレなどは共用です。テレビも洗濯機もない暮らしでしたが、小中学校の教員がなかよく生活していました。初夏には佐伏川にホテルがいっぱい飛びかいます。夕食後、別の住宅におられる校長先生や男性の先生と一緒に夕涼みがてらホテル狩りをするのが楽しみでした。年度初めの家庭訪問では、子どもの家がわからないので下校する子どもと一緒に歩いて出かけました。保護者との話が終わるのを待っている子どもたちが次の家まで送ってくれます。楨地区の日には「先生、どうぞ。」と満奇洞に入らせてくださいました。

もちろん無料です。子どもたちの案内で満奇洞の探検もさせてもらい、感激すると共に地域の方の温かさを感じました。毎日、休み時間になると、かわいい顔が職員室をのぞきます。「先生、遊ば。」と。「今日も来たで。どっちが遊んでもらっているのかわからんなあ。」と同僚。おにごっこをしたり相撲を取ったり...。力いっぱい運動場を駆け回りました。理科や社会の時間には探検と、図工の時間には写生などと称してよく校外へ出かけていきました。秋祭りの日、パーンの音と共に落下傘めがけて教室を飛び出す子どもたち。「おーい、授業はどうするの？。ま、お祭りは今日だけじゃ。」...。授業や学級運営については経験もないのに一人前の顔をしてやっていました。若さだけが取り得で...。そのころの上司や同僚、保護者の方々はおおらかだったので。何でも好きなようにさせてくださいました。

こんな豊永小学校での4年間にはプールと体育館ができ、給食調理場が改築され、うれしかったです。

もう一度かえってみたいあの頃です。

NEXT

次回の支部は岡山中学校支部・笠岡支部

第7回「おかやま県民文化祭」協賛事業
 第25回「あっ晴れ！おかやま国文祭」応援事業

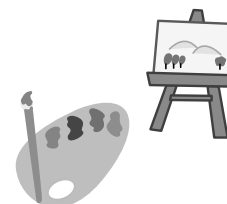

第34回岡山県教職員美術展

- 1 会 期 平成21年11月3日(火)～11月8日(日) 午前9時～午後5時(最終日：午後3時まで)
 2 会 場 岡山県天神山文化プラザ 第一・第二展示室
 3 規 定

	規 格	詳 細
日本画	10号以上50号以内 (水墨画を含む)	<ul style="list-style-type: none"> ・上下の区別が分かるようにすること。 ・仮額装(縁の幅:マットを含め6cm以内) ・画面保護の必要のある場合はアクリル板を使用すること。(ガラス不可) ・軸装は受け付けない。 ・ヒートン・ひもを付けること。
洋画	10号以上50号以内	
版画	50号相当以内	
彫刻	縦200cm×横200cm×高200cm以内 重量350kg以内	<ul style="list-style-type: none"> ・前後左右が分かるようにすること。 ・申込時に作品完成イメージスケッチまたは写真を添付すること。
写真	全紙以内	<ul style="list-style-type: none"> ・上下の区別が分かるようにすること。 ・パネル張りであること。(ワンタッチパネルを含む) ・組写真連作は、100cm×75cmまでのワク張りにまとめる。 ・申込時にサービス判を添付すること。(作品と同様にトリミングすること。)
書道	小画仙紙～全紙以内(縦横自由)	<ul style="list-style-type: none"> ・漢字、かな、調和体等とする。 ・額装に限る。 ・表面保護の必要のある場合はアクリル板を使用すること。(ガラス不可) ・展示用のひもをつけること。 ・申込時に釈文を記入すること。
工芸	縦100cm×横100cm×高100cm以内 重量200kg以内	<ul style="list-style-type: none"> ・陶芸、染織、漆芸、木竹工芸、金工、ガラスなどの工芸作品とする。 ・破損の恐れのあるものは、十分に梱包すること。 ・前後左右が分かるようにすること。 ・申込時に作品完成イメージスケッチまたは写真を添付すること。
作 品	各部門ごとに1人2点以内	
出品料	1点につき2,000円(出品者には図録1冊贈呈)	
審 査	出品作品の審査は行わない	
搬 入	日 時	平成21年11月1日(日) 午前10時～午後4時まで
	場 所	岡山県天神山文化プラザ 第一練習室(搬入・搬出票を持参してください。)
搬 出	日 時	平成21年11月8日(日) 午後3時～午後5時まで(時間厳守) 平成21年11月9日(月) 午前9時～正午まで (時間厳守)
	場 所	岡山県天神山文化プラザ 展示会場

- 4 参加資格 財団法人岡山県教育職員互助組合会員・準会員・特別会員・岡山県内の公立学校に勤務する教職員(非常勤講師含)・招待者
 5 申込期限 平成21年9月30日(水) 必着
 6 申 込 先 〒700-8570 岡山県教育庁福利課 福利厚生班(所在地不要) TEL(086)226-7603(福利厚生班直通)
 7 そ の 他
 - ・搬入・搬出は出品者の責任において行ってください。
 - ・なお、今回より搬入日が1日のみとなっておりますので、ご注意ください。
 - ・出品作品は主催者において十分注意をはらいますが、上記期間に搬出なき場合や天災等それらに類する事故、または不可抗力の損害に対しては責任を負いません。(搬入・搬出時等に額に付く多少の擦り傷等をご容赦ください。)
 - ・作品は図録等へ掲載し、図録は出品者へ1冊贈呈します。

第7回「おかやま県民文化祭」協賛事業
第25回「あつ晴れ！おかやま国文祭」応援事業

第34回 岡山県教職員美術展申込書

資 格		招待者		一般申込者			
題名ふりがな							
題 名							
部門・サイズ等	日本画	()号	縦	cm × 横	cm		
	洋 画	()号	縦	cm × 横	cm		
	版 画	()号	縦	cm × 横	cm		
	彫 刻	縦	cm × 横	cm × 高	cm 重量	kg	写真またはスケッチを添付すること
	写 真	縦	cm × 横	cm			サービス判を添付すること
	書 道	縦	cm × 横	cm			釈文を記入すること
	工 芸	縦	cm × 横	cm × 高	cm 重量	kg	写真またはスケッチを添付すること
特別会員番号							
氏名ふりがな				雅号ふりがな			
氏 名				雅 号			
自 宅 住 所		〒 :		住所:			
自宅(連絡先)電話番号		Tel:()					

切り離さずにA4判で提出してください

書道釈文 楷書で記入してください

	分類	題名	氏名
	漢字		
	かな		
	調和体		

<注意事項>

申込書は控えを取っておいてください。(題名変更の場合、必ず連絡をしてください。)

写真部門は、図録掲載用の写真を添付してください。出品作品と同様にトリミングしたもので、裏面に作品の上下、作品名、氏名を記入してください。

彫刻・工芸部門は、作品のイメージスケッチまたは写真を添付、作品の正面を記入してください。

出品料 1点につき2,000円(出品者には図録1冊贈呈)

<案内送付>

申込者へ10月中旬に「案内状」「作品貼付用紙」「搬入搬出票」「出品料振込用紙」を送付します。

申込期限:平成21年9月30日(水) 必着

公益法人制度改革に対する検討状況

1 公益法人制度改革の概要

このたびの公益法人制度改革は、民間による公益の増進に寄与するとともに、主務官庁の裁量権に基づく許可の不明瞭性等従来の公益法人制度の問題点を解決することを目的として行われるもので、このための法律、いわゆる公益法人制度改革関連3法が平成20年12月1日から施行されました。3法の施行と同時に財団法人（＝公益法人）である互助組合は、自動的にこれまでと同じ活動や運営ができる「特例民法法人」になりましたが、平成25年11月までには、他の公益法人と同様に、新しいタイプの「公益法人」か「一般法人」のいずれかに移行する必要があります。

新しいタイプの「公益法人」になるためには、今後、「不特定多数の者の利益の増進に寄与することを主たる目的」（公益目的事業の費用が事業費全体の50%以上）としなければなりません。互助組合は、県内の教職員等の相互扶助を主な目的としているため、公益ではなく共益的な活動をする団体として位置づけられ、税法上の優遇措置等がある「公益法人」への移行は極めて難しいと考えられます。

2 「一般財団法人」への移行

制度改革を受けて、互助組合では、検討委員会を設置して今後の方向性等について検討を行っておりますが、これまでと同様、教職員等の相互扶助事業を中心に行っていく団体として、非営利で共益型の「一般財団法人」への移行に向けて検討していくことが必要であると考えています。

「一般財団法人」は、事業活動にはほとんど制約はなくなりますが、一方、これまで非課税であった資金運用から生み出される利子・配当金等について、源泉所得税（20%）が課税される等、これまでのメリットがなくなることが見込まれています。

残余財産（＝正味財産）の取扱いの問題があります。

この残余財産は、公益法人として公益目的のために蓄積した財産と見なされるため、一般財団法人移行後に公益目的事業のために支出するか、公益団体への寄付等により消費する、公益目的支出計画を策定しなければならないとされています。互助組合では、「基本財産」、「翌年度以降の事業運営のための積立資産」等が該当します。

法人移行時の純資産額（＝残余財産）を基礎に計算した公益目的財産額に相当する金額を公益の目的のために消費していく計画（公益目的支出計画）を作成するとともに、移行後はその計画に従い、実施事業等を行うこととなります。

更に、今回の公益法人制度改革に伴い、約300の関連法律が改正されており、互助組合が行っている給付事業には保険業法の、また貸付事業には、貸金業法の適用を受けることが見込まれるため、国などの関係機関との協議を進めています。

3 今後の対応

互助組合が「一般財団法人」に移行する場合に、その資産や事業の取り扱いがどのようになるのか、課題や問題点を一つひとつ整理し、極力影響が小さくなるよう、互助組合としてどのように対応して行くべきなのか、会員の皆様に情報を提供し、ご意見を伺いながら、移行作業を進めたいと考えています。

なお、制度改革の具体的な見通しや事務作業などから、移行は平成24年度以降を見込んでいますが、それまでの間、法律上、互助組合はこれまでと同様に活動していくことが認められています。

互助年金給付利率の改定

指定金融機関（住友信託銀行・みずほ信託銀行）の想定配当率をもとに、理事長が定めた給付利率は、次のとおりです。（半年毎に見直し）

金融機関	給付利率	給付期間
住友信託銀行	0.16%	平成21年7月～平成21年12月分まで
みずほ信託銀行	0.25%	

今後の互助年金制度について

福利厚生事業のひとつとして、互助年金制度の運営を続けておりますが、長引く市場金利の低迷から、利回りにおける魅力は低下し、加入者は大きく減少してきている状況です。

平成22年度からは新規募集については停止することとなります。



第2回「カップリングパーティ」の開催について

互助会では、知事部局職員と合同で独身の会員を対象に、「出会いの場」を提供することを目的とした「カップリングパーティー」を予定しております。

特別会員の紹介による参加者（親類縁者等）を募集しております。なお男性の参加者が減少しておりますので、ご紹介方よろしくをお願いいたします。

- | | | |
|---|-----|--|
| 1 | 日時 | 平成21年11月14日(土)
18:00～20:30(受付17:30) |
| 2 | 会場 | 三光荘 岡山市中区古京町1-7-36 |
| 3 | 対象者 | 独身男女の(財)岡山県職員互助会・(財)岡山県教育職員互助組合の会員及び一般参加者(特別会員等の紹介に限る) |
| 4 | 参加費 | お一人様3,000円 |

<FAX・郵送申込用紙>（このページをコピーし、FAX・郵送してください。）

御希望コース
にチェック

- 【フリーコース】・気軽にお友達から始められるパーティー形式のコースです。
【ゆったりコース】・参加者全員と会話していただける1対1形式のコースです。

ふりがな氏名	性別	年齢	住所	電話番号	勤務先
			〒		
			〒		

一般参加者の場合は紹介者をご記入願います（会員等の紹介に限る）

紹介者		退職互助部特別会員
連絡先	TEL:	

FAX・郵送・ホームページの「入力フォーム」いずれかの方法によりお申し込みください。

インターネット おかやま教職員福利厚生ネット カップリングパーティから

FAX: 086-224-6937

送付先: 〒700-8570(住所記入不要)岡山県総務部人事課職員厚生班「カップリングパーティ」あて

申込期限: 平成21年10月9日(金) TEL 086-226-7224 直通

* 抽選により参加者を決定します。 * 参加者決定後、案内状等を送付いたします。

事 務 局 だ よ り

1 陳情署名のお願い

4月をお願いいたしました、全教互陳情署名「国民本位の充実した社会保障制度の維持を求める陳情」につきまして、特別会員の皆様方のご理解とご協力によりまして、署名が集まっております。

9月末日まで受け付けておりますので、お手元に署名用紙がございましたらお送りくださるようお願いいたします。（署名欄がすべて埋まっていなくてもかまいませんのでご提出ください。）

また、平成21年1月28日、「将来展望のある生活を保障するための年金・医療・介護等の社会保障制度の充実」を求める国会陳情行動を行いました。全国50団体88名の参加を得て、全国から集約された86万6,603名、岡山県8,480名の署名を添えての行動となりました。私たちの陳情の趣旨、そして署名に協力していただいた多くの方々の思いは伝えられたのではないかと思います。ここに心よりお礼を申し上げます。

2 互助組合ホームページはご覧いただけましたか？

ホームページについてのご意見、ご感想をお待ちしております。

ホームページ **検索** [おかやま教職員福利厚生ネット \(http://www.okayamafukurinet.jp/\)](http://www.okayamafukurinet.jp/)

3 ご自分の特別会員番号をご存知ですか！

特別会員番号は個人を特定する大事な番号です。療養補助金請求書等の申込の際は、必ず特別会員番号を記入してください。

あなたの特別会員番号は、この会報が入っていた封筒の宛名ラベルに記載しています。

- の後の数字があなたの会員番号です。

〒700 - 0824
岡山市北区外山下 2 - 3 - 4
岡 山 太 郎 様
No 3 4 5 6 - 1 2 3 4 5
↑
あなたの会員番号

編集後記

第114号お届けします。お忙しい中、原稿をお寄せくださった方々に深く感謝いたします。会報の表紙絵は、前年度に引き続き会員の方の描く「ふるさと山河」で飾ります。毎年好評の親睦旅行のうち、北海道（道北）コースは終了いたしました。新型インフルエンザの感染には気をつけ、手洗い、うがいを励行し規則正しい生活を送ってください。暑さが厳しいようですが健康にご留意ください。



選べる まきびの 同窓会プラン

お一人様 **7,000円**(税・サ込)より
お料理、お飲み物、お写真を含んだ3時間プラン。
ゆっくり楽しめる、4時間、5時間プランもございます。
懐かしい当時の給食プランも新登場!!
詳しくは予約センターまでお問合せください。

うれしい特典

卒業年の10大ニュース(報道)の提供
ネームプレートのご準備
卒業写真を大きくして会場に掲示
ご宿泊を伴う場合は特別料金(平日5,000円朝食付~)

平日の和室 会場費サービスのお得プラン レディースプラン

親しい友人・知人との語らいをお食事とともに、
和室でゆったりとお楽しみください。
4名様よりご予約を承っております。
男性の方もお気軽にご利用ください。

11:00 ~ 16:00のゆったりプラン

コーヒー・紅茶お替わり自由!
お一人様 **2,500円**(税込)より